Пролетарии всех стран, соединяйтесь!
К борьбе за дело Ленина — Сталина будь готов!

Цена номера 3 коп.

Пионерская ПРАВДА

ОРГАН ЦК и МК ВЛКСМ

10 ноября 1936 г., вторник

№ 152 (1794)

ПАРАД НА КРАСНОЙ ПЛОЩАДИ 7 НОЯБРЯ 1936 ГОДА. На правительственной трибуне (справа налево) товарищи: КАЛИНИН, КАГАНОВИЧ, СТАЛИН, МИКОЯН, МОЛОТОВ, РУДЗУТАК, АНДРЕЕВ, ЧУБАРЬ, ХРУЩЕВ и МЕЖЛАУК.
Фото КИСЛОВА (Союзфото)

НА КРАСНОЙ ПЛОЩАДИ 7 НОЯБРЯ 1936 ГОДА

К ЗАЩИТЕ РОДИНЫ ГОТОВЫ!

...Стрелка на циферблате часов Спасской башни передвигается от восьми к девяти.

К девяти часам утра войска занимают места на Красной площади.

Трибуны переполнены. Здесь — лучшие люди страны, стахановцы заводов и фабрик Москвы, Ленинграда, Донбасса, Киева, Горького и других городов Союза. С большой теплотой встречают они зарубежных гостей — делегатов рабочих Франции, Чехословакии, Бельгии, Англии и других стран.

На площади появляется делегация Испанской республики, рано утром приехавшая в Москву. Трибуны с глубоким волнением и под'емом приветствуют сынов испанского народа, борющегося с фашистскими бандами за свободу. Они, посланцы героического народа, прибыли в Страну Советов прямо с передовых позиций фронта. Вот передвигается на костылях Антонио Иерро Муриэл (председатель делегации), раненный в боях с фашистами. У другого товарища — Хозе Родригес, делегата батальона пулеметчиков, правая рука на перевязи.

До начала парада остается несколько минут. Гром аплодисментов разрывает торжественную тишину — на левое крыло мавзолея поднимается товарищ **Сталин** и с ним товарищи **Молотов, Каганович, Калинин, Орджоникидзе, Андреев, Микоян, Чубарь, Рудзутак, Ежов, Межлаук, Антипов, Хрущев, Шкирятов, Яковлев.** На другом крыле мавзолея — маршалы Советского Союза тт. **Тухачевский, Егоров, Буденный.**

На одной из трибун — дипломатический корпус (послы иностранных государств). Среди почетных гостей — председатель совета министров Монгольской народной республики г. Амор, министр торговли Монгольской народной республики г. Мендэ и другие.

...Размеренный бой часов на Спасской башне заглушается оркестрами и мощным «ура». Войска и десятки тысяч трудящихся приветствуют выехавшего на площадь народного комиссара обороны маршала Советского Союза товарища **Ворошилова.**

Нарком обороны маршал Советского Союза товарищ ВОРОШИЛОВ об'езжает ряды войск на параде.
Фото А. МОРОЗОВА

Народный комиссар принимает рапорт командующего парадом — командарма 1-го ранга товарища **Белова** и затем об'езжает войска, поздравляя их с праздником XIX годовщины Великой социалистической революции.

С необычайным воодушевлением встречают бойцы своего железного наркома, и в ответ на его приветствия по шеренгам долго перекатывается дружное «ура».

Об'езд войск окончен. Товарищ Ворошилов поднимается на левое крыло мавзолея.

От имени Центрального Комитета ВКП(б) и правительства Советского Союза нарком поздравляет миллионы тружеников Страны Советов с праздником Великой Октябрьской революции.

...Начинается торжественный марш. Его открывает сводный полк начальствующего состава Рабоче-Крестьянской Красной Армии. За ним идут слушатели военных академий.

Железной стеной, с винтовками наперевес движутся полки Пролетарской стрелковой дивизии. За ними чеканным шагом проходят пограничники.

Уверенно и твердо шагают стройные ряды бывших красногвардейцев и партизан. Многим из них перевалило за сорок лет, а иным пошел уже шестой десяток. Но никто из них не разучился держать винтовки. И сегодня они заявляют своей стране, родному Сталину о готовности к защите великой родины.

На площадь вступают многочисленные колонны Осоавиахима. Проходят металлисты, железнодорожники, строители... Это — вооруженный народ, который в любой момент сумеет отстоять свои завоевания.

За взрослыми отлично шагают отряды пионеров. Многие из них на груди носят значок «Юный ворошиловский стрелок». Стрелять по-ворошиловски — их боевой лозунг.

Под огромным голубым знаменем проходят бесстрашные парашютисты. Их сменяют летчики-осоавиахимовцы.

Красную площадь снова занимают войска. Мимо мавзолея движется конная артиллерия. На замечательных резвых конях скачут кавалеристы, отдавая боевой привет руководителям партии и правительства, великому Сталину. Мчатся быстрые тачанки. Бесшумно скользят велосипедисты. Они заполняют всю площадь. Вихрем врываются отряды мотоциклистов. На стремительно несущихся машинах установлены пулеметы. За мотоциклистами лавиной движутся броне-автомобили, моторизованная пехота, пулеметчики на автомашинах. Показывается могучая артиллерия.

Когда на площадь вступают крупные танки, в сером небе появляются самолеты. Тяжелые бомбардировщики низко плывут над Историческим музеем и кремлевскими башнями. Метеором пролетают скоростные самолеты. А по площади все время проходят новые и новые колонны легких и тяжелых танков. Впереди многих боевых машин — исполинский танк с надписью **«Сталин».** Другой — с надписью **«Маршал Ворошилов».**

На земле и в воздухе происходит грозный парад вооруженных сил страны социализма. На суше, с моря и с воздуха неприступен Советский Союз.

Ровно в 12 час. парад окончен.

В день XIX годовщины Великой социалистической революции Рабоче-Крестьянская Красная Армия рапортовала партии, рабоче-крестьянскому правительству, великому вождю Сталину, что она находится во всеоружии и готова сокрушить врага, если он посмеет нарушить мирный труд народов СССР, строящих социализм.

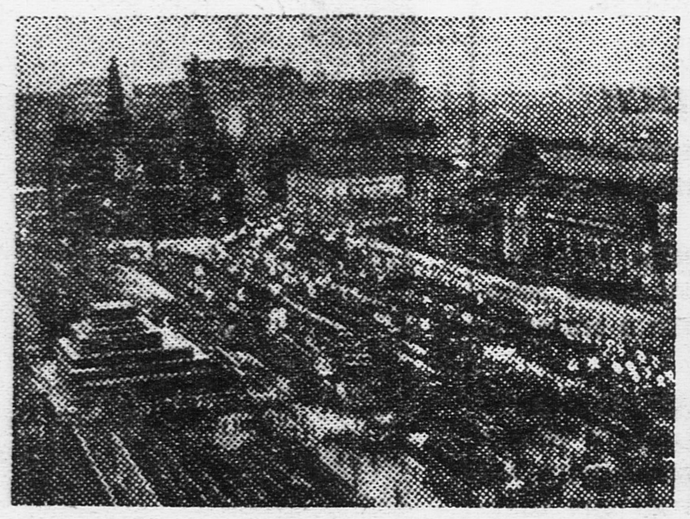

Трудящиеся столицы проходят через Красную площадь. Фото МАРКОВА (Союзфото)

Бойцы Московской пролетарской дивизии на параде. Фото МАРКОВА (Союзфото)

В сером небе появились самолеты.
Фото А. МОРОЗОВА

Вся страна праздновала великую годовщину

«Слава великому Сталину!»

К Красной площади направляются потоки трудящихся столицы. Подтягиваясь, равняются шеренги. Громче, победнее, радостнее гремят трубы сотен оркестров.

В ярком необозримом убранстве колонн особенно выделяется одна тема. Это — тема сталинской Конституции, великой хартии социализма, где записаны всемирно-исторические достижения социалистического государства рабочих и крестьян.

Делегаты испанского народа на Красной площади.
Фото А. МОРОЗОВА

Колонны тронулись. Они идут мимо мавзолея Ленина. Радостные лица людей обращены к великому продолжателю дела Ленина, гениальному вождю народов — товарищу **Сталину.**

— Сталин — это победа! — эти слова горят на огромном пунцовом стяге, окаймляющем колонну завода «Красный пролетарий».

— Слава великому Сталину! — провозглашают тысячи демонстрантов, которые уже бурливым потоком залили всю площадь.

Над колоннами — многие тысячи портретов товарища Сталина, а также и товарищей Молотова, Кагановича, Ворошилова, Калинина, Орджоникидзе, Андреева, Косиора, Микояна, Чубаря, Петровского, Постышева, Рудзутака, Жданова, Эйхе, Ежова, Димитрова, Тельмана.

В суровой, беспощадной борьбе с врагами народа выковала свое единство, сплоченность и сталинскую мощь партия большевиков. К революционной пролетарской бдительности зовут трудящихся СССР сотни лозунгов и транспарантов.

— До конца искореним троцкистско-зиновьевских мерзавцев — фашистских разведчиков, шпионов и вредителей!

Над колоннами, вдоль рядов демонстрантов, на стягах, подвешенных к воздушным шарам и моделям дирижаблей, горят слова:

— Партии Ленина—Сталина— наша любовь и преданность!

— Партия — наша гордость, партия — наша сила!

Гордой поступью шагает счастливый советский народ. Его завоевания записаны в исторических разделах сталинской Конституции.

Золотую книгу Конституции бережно несут на руках представители различных национальностей: узбеки и туркмены, русские и украинцы, грузины и тюрки, армяне и казахи. Тысячи плакатов и полотнищ заполнены словами благодарности творцу Конституции — великому Сталину.

Во главе каждой колонны идут стахановцы, знатные люди заводов и фабрик. Год назад их были тысячи, теперь их десятки тысяч.

— Нам 19 лет, — говорит плакат, плывущий над многочисленной колонной молодежи. — Мы готовы стать летчиками! Мы готовы стать танкистами!

В каждом ряду шагают будущие парашютисты, планеристы, снайперы и подводники.

Плывут макеты теплоходов, на которых были отправлены в Испанию продовольственные подарки. Мощное «ура» прокатывается по рядам, когда трудящиеся Москвы видят на трибунах делегатов Испанской республики.

Суровое лицо пламенной Долорес Ибаррури глядит с тысяч портретов.

На полотнищах — слова лозунгов:

— Социализм — это мир и счастье народов!

— Фашизм — это голод, война, нищета и беспросветное существование!

— Долой фашистских убийц! Выше интернациональную солидарность трудящихся всего мира! — говорят многочисленные плакаты.

Колонна идет за колонной. Под лозунгом «За сталинские 7—8 миллиардов пудов зерна в год» идут лучшие орденоносцы и стахановцы передовых колхозов Московской области.

Школьники в пилотках, ритмично взмахивая флажками, совершают вольные движения.

Свыше полутора миллиона трудящихся столицы прошло через Красную площадь в день XIX годовщины Великой социалистической революции. С огромной силой и под'емом выразили они свою преданность делу социализма, большевистской партии, свою любовь к вождю народов, великому и мудрому Сталину.

За два дня

ПРАВИТЕЛЬСТВО ИСПАНИИ ПЕРЕЕХАЛО В ВАЛЕНСИЮ

Фашистские мятежники подошли к Мадриду. Из осажденного города республиканскому правительству трудно руководить борьбой испанского народа.

Фашистские мятежники старались отрезать путь законному правительству и взять его в плен, чтобы об'явить себя хозяевами страны и получить признание у некоторых государств, которые только этого и дожидаются. Для этого мятежники прилагают все усилия, чтобы захватить столицу Испании. Дальнейшее пребывание правительства в Мадриде могло связать свободу его действий. А ведь правительство должно руководить борьбой на всех фронтах. Поэтому правительство переехало из Мадрида в Валенсию (большой город на востоке Испании).

В столице образован Комитет обороны Мадрида.

Генеральный штаб армии республиканцев, который оперативно руководит всеми операциями на фронте, сейчас обосновался в городе Таранконе (на пути в Валенсию). Генерал Посас, руководящий боями республиканских войск на центральном фронте, находится в Мадриде.

ОБОРОНА МАДРИДА

За последние дни мятежники захватили Хетафе и ряд других пунктов около Мадрида и сейчас атакуют столицу Испании. В ход пущены авиация, тяжелая артиллерия, танки и огнеметы.

Всю ночь с 6 на 7 ноября под Мадридом продолжалась артиллерийская канонада.

8 ноября на столицу совершили нападение 8 трехмоторных самолетов «Юнкерс» в сопровождении 18 легких бомбардировщиков и истребителей. Они сбросили до 50 бомб. 25 человек убито и 200 ранено.

Правительственные войска отбили все атаки мятежников на Мадрид и в ряде пунктов перешли в наступление.

Мятежники оттеснены, примерно, на полтора километра к западу от реки Мансанарес. Им не удалось прорвать линию окопов около Мадрида. Сражение, происходившее 8 ноября, было самым ожесточенным за все время гражданской войны в Испании.

Река Мансанарес (главная линия обороны к югу и западу от Мадрида) в настоящее время мелководна. Глубина реки не превышает 2 футов, но ее каменные стены являются большим препятствием для танков и кавалерии мятежников. Все 6 мостов через реку минированы. Все пути, ведущие к центру города, забаррикадированы.

Ожесточенные бои происходят в окрестностях столицы и в деревнях, находящихся в нескольких милях (1 миля равна 1,6 километра) от Мадрида.

8 ноября вечером правительственные части, поддерживаемые 15 танками, пошли в атаку на позиции мятежников в северо-западном направлении от столицы. Идя в атаку с пением «Интернационала», правительственные части привели в замешательство мятежников.

Мятежные части, защищаясь против атаки республиканцев, бросили против них 6 танков. Однако один молодой дружинник, жертвуя своей жизнью, сумел вывести из строя 4 танка, бросив в них гранаты. Мятежники были отброшены.

Население Мадрида, несмотря на обстрел бомбами и разрывными снарядами и полный мрак на улицах столицы, сохраняет спокойствие.

В столицу, на помощь защитникам Мадрида, прибыли новые подкрепления. На пути в Мадрид находится крупный отряд каталонских войск во главе с Дурутти.

В городе Ленина

Площадь Урицкого, как и весь город, празднична и нарядна. Город весь в цветах. Над каждым домом, на улицах и площадях — всюду тысячи флагов, лозунгов, портретов великого Сталина и его боевых соратников.

Десять часов утра. Горнисты возвещают о начале парада войск. Это был великолепный марш боевой мощи и силы нашей Красной Армии.

В 12 часов дня в честь XIX годовщины Октября с Петропавловской крепости раздалось 19 выстрелов. И в миг площадь окрасилась в красный цвет знамен. Началась демонстрация трудящихся Ленинграда.

А. ЛАНДЕР.

У РЕБЯТ МАНСИ

В поселок Тошемка (Ивдельский район Свердловской области) на праздник к ребятам манси приехали на оленях из далеких юрт, разбросанных по тайге, родители - кочевники. Их пригласили в украшенную школу, где пионеры первого отряда народа манси выступили с физкультурными упражнениями и пели песни на родном языке.

К концу вечера туземный совет роздал отличникам подарки.

Е. ВЕЛИКАНОВ.

ПЕТРОПАВЛОВСК НА КАМЧАТКЕ

Камчатка первой в Союзе встретила великую годовщину Октября. В Москве еще была полночь, а в Петропавловске уже сияло яркое, солнечное утро 7 ноября. Сирены и гудки стоящих в порту судов разбудили город, возвещая о наступлении праздника.

Дул жесточайший норд-вест. Но на праздничные улицы вышли тысячи жителей Петропавловска. Между живописнейших сопок — на площади Свободы открывается исключительный по своей многолюдности митинг.

○ ○ ○ ○ ○ ○ ○ ○ ○ ○ ○

Ребята Москвы на демонстрации.
Фото А. МОРОЗОВА

В столице Украины

Когда окончился военный парад, первыми на улицу Воровского вступили колонны пионеров и школьников. С веселыми песнями, со словами горячей благодарности великому СТАЛИНУ шли они мимо правительственной трибуны, на которой стояли вожди украинского народа товарищи КОСИОР, ПОСТЫШЕВ, ЛЮБЧЕНКО, БАЛИЦКИЙ, ЯКИР, ЗАТОНСКИЙ.

Пионеры и школьники несли в своих колоннах макеты солнечных дворцов, водных станций, зеленых парков, портреты героев из любимых фильмов и книг.

Проходя мимо трибуны, ребята плясали, играли, инсценировали героические эпизоды борьбы за великий Октябрь.

Тбилиси

До 200 тысяч трудящихся Тбилиси (Тифлиса) демонстрировали 7 ноября свою горячую любовь и преданность любимому СТАЛИНУ, свою готовность добиваться новых успехов в стахановском труде.

В первых рядах школьников Ленинского района шли в испанских шапочках Нелли и Петя Халябины. Эти шапочки они получили в подарок от испанских ребят.

В ОКТЯБРЬСКИХ КОЛОННАХ

ЛЕНИНГРАД... На площади Урицкого.

¡AMABLES COMPAÑEROS PIONEROS de RUSIA!

Дорогие товарищи, русские пионеры!

ОНИ НЕ ПРОЙДУТ!

Привет вам, русские пионеры! Мы шлем вам с этим письмом свою любовь и благодарность за вашу заботу и помощь.

Неразрывная дружба соединяет нас. Вместе с вами мы говорим:

— Они не пройдут!

Если бы фашисты пытались надеть ярмо на вашу страну, мы бы так же помогали вам, как вы помогаете нам сейчас.

РАФАЭЛЬ РОДРИГЕС.

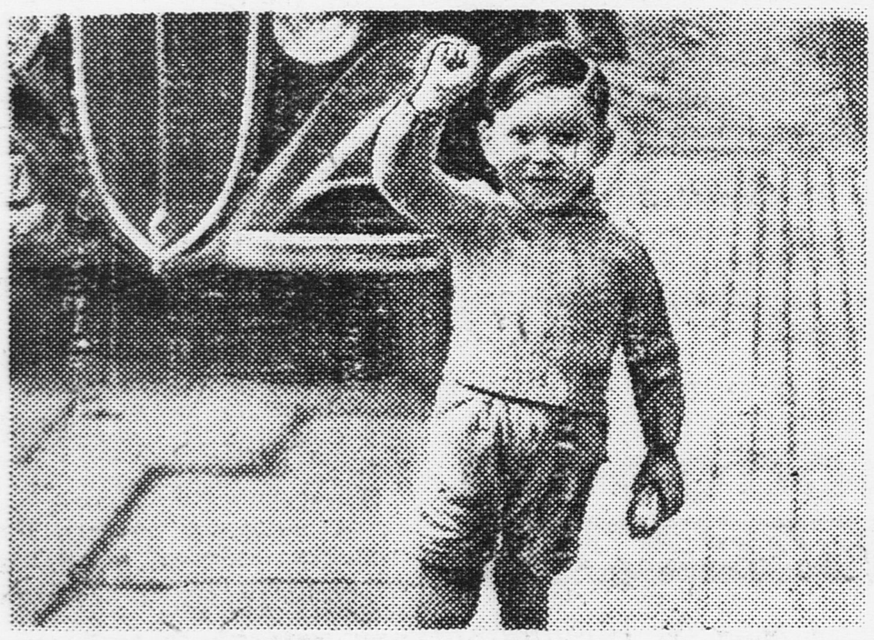

Маленький испанский мальчик вместе со взрослыми говорит: «Они не пройдут!»

Кадр из фильма СОЮЗКИНОХРОНИКИ

— так начинаются письма, присланные в редакцию учениками одной из школ первого района города Мадрида.

К столице Испании подступают фашистские банды, фашистские бомбы рвутся на улицах Мадрида. Ежедневно телеграф приносит страшные вести о гибели десятков и сотен детей в Мадриде. В эти кровавые дни испанские пионеры помнят о нас, о счастливых детях Советского Союза. Они пишут нам письма, полные горячей братской любви. Они благодарят нас за пищу и одежду, которую мы им прислали, и клянутся священной клятвой — бороться до последней капли крови за то, чтобы Испания стала такой же страной свободы и радости, каким является СССР.

Советские пионеры! Что вы ответите своим испанским братьям?

СМЕРТЬ ПРЕДАТЕЛЯМ!

Наши отцы, матери и братья борются за свободную Испанию.

Фашисты хотят взять Мадрид, но наши милиционеры защитят столицу республики и победят врагов, хоть это и будет стоить много жертв.

Фашистские генералы: Кейпо де Льяно, Ларандо и другие — трусливые подлецы и предатели, враги испанского народа, враги республики. Германия, Италия и Португалия помогают им убивать испанцев.

Смерть Хиль Роблесу! Смерть Леру, Мартинезу де Валаско! Смерть, смерть им! Долой фашизм!

Да здравствует коммунизм! Да здравствует Советский Союз!

ТЕРЕЗИТА.

Ребята Аликанте пришли приветствовать советский теплоход «Кубань», который привез продовольствие испанским женщинам и детям.

Фото капитана теплохода «Кубань» ВИСЛОБОКОВА

МЫ УВИДИМСЯ!

Товарищи пионеры! Вы живете в Советском Союзе и имеете хороших учителей. Вы учитесь, а это самое главное.

Мы теперь тоже учимся в школе. Нам преподают арифметику, грамматику, черчение.

Мне очень хочется увидеть вас. Я хотел поехать к вам, но моя мать не пускает меня. Но все равно мы увидимся. Не забывайте нас, как и мы вас не забываем.

ФРАНЦУЭСКО ПИСЕТРО.

ФАШИСТЫ БРОСАЮТ В НАС БОМБЫ

Товарищи русские пионеры, живущие в далекой стране! У нас в Мадриде каждую ночь тревожно гудят сирены, потому что прилетают фашистские самолеты и забрасывают нас бомбами. Нам приходится вставать с постелей и прятаться в подвал.

Мятежники хотят вступить в Мадрид, но это им не удастся. Никогда Испания не будет фашистской!

Да здравствует Россия!

ХОЗЕ ЛУИЗ РОЛДОН.

Carta Madrid - 14 - de Octubre

Compañeros pioneros Rusos que tal estais por a quel país nosotros estamos bien.

Aqui en Madrid el jueves noche tocan las sirenas por que viene el avion facisto.

Y nos tenemos que levantar y bajamos al subterraneo los facisos quieren entrar España pero no pueden entra España

Despide tu compañero

Jose Luis Peldon

Я ПЕРВАЯ ПОЙДУ БИТЬ ФАШИСТОВ

Милые советские товарищи! Мы часто думаем о вас. Здесь у нас идет война. Но мы должны победить и мы победим. Многие наши товарищи гибнут на фронте, но фашистов гибнет еще больше.

Если фашисты появятся в Мадриде, я первая пойду рубить им головы.

Барчуков у нас в школе осталось немного — их меньше, чем пионеров, и они боятся нас.

КОРОЛА.

КРЕПКО ОБНИМАЮ ВАС!

Я — испанский пионер из первого района Мадрида. Мои маленькие приятели из России! Вы так заботитесь о нашей дорогой Испании! Я обнимаю вас крепко, как родной брат.

ЛУИЗ ЛОПЕС (7 лет).

a mis amiguitos de Rusia que tanto se preocupan por nuestra España querida les manda con profunda emocion un abrazo fraternal.

Un pionero español del barrio uno de Madrid

Luis Lopez (7 años)

Спасибо за все!

Товарищи советские пионеры! Передаю большое спасибо за все с'естные припасы, которые вы нам посылаете. Привет вам от всех испанских ребят-антифашистов и от пионеров нашей школы.

Мы теперь ходим в очень хорошую школу и стараемся учиться, как можно лучше. По воскресеньям и четвергам нам показывают кинокартины. Иногда бывают комические фильмы, и мы весело смеемся.

Еще раз — сердечный привет! Спасибо за все!

ЭМИЛИО СОРИО.

ВРАГ ИДЕТ НА МАДРИД

Мы учимся в школе на улице Альяло, 40.

В нашей стране идет гражданская война. У нас часто вспоминают о вашей стране.

Некоторые ребята уехали в Валенсию, так как враг идет на Мадрид и детей эвакуируют из столицы. Но я и еще многие ребята остались здесь со своими родными: наши матери не пустили нас уехать.

Мы здесь живем на войне.

На фронте, на Сьерре, сражаются милиционеры. Много товарищей гибнет, но остающиеся в живых продолжают бороться с врагом.

Победа будет наша! Да, да. наша!

АНХЕЛЕС ГАРСИА.

В ДОМЕ ПИОНЕРОВ

Милые товарищи пионеры! Мадрид, несмотря на наступление фашистов, спокоен. Мы ходим в Дом пионеров. Там очень красиво, много игрушек.

Мы — пионеры и не боимся фашистов!

ПАКО САНТОС.

В ШКОЛЕ ТЕПЕРЬ ХОРОШО

Нам хорошо теперь стало в школе. Все свободное время играем с мячом. Был у нас плохой учитель — фашист, теперь нам дали другого учителя. В школе стало весело, особенно когда показывают кино.

ХУАНИТО МЕРИНЬЕРО.

ИСПАНИЯ СТАНЕТ СЧАСТЛИВОЙ

Дорогие товарищи русские! Мы здесь боремся за то, чтобы Испания стала такой же счастливой, как Советский Союз. Мы знаем: у вас очень хорошо живется.

У нас нехватает питания и некоторых вещей. Фашисты все еще нападают на нас, потому что им помогают Германия, Италия и Португалия. Но мы не сдадимся!

Привет! Да здравствует СССР и союз братьев пролетариев!

КАРЛОС ДЕ МАРКОС.

Я живу в Мадриде, на улице Генерал Парденьяс, 4-б.

Пионеры Барселоны под красными знаменами вышли на демонстрацию.

роман

Рисунки Л. СМЕХОВА

СОДЕРЖАНИЕ ПРЕДЫДУЩЕГО

Дружба Жени Карасика с Антоном Кандидовым началась с детских забав, с совместных прогулок и чтения книг. Но детство кончилось. Антон в годы гражданской войны покинул городок, где родился, ушел воевать с белыми и больше не возвращался.

Прошло много лет, Женя вырос, уехал в Москву, стал журналистом. Однажды он получил задание — участвовать в большом походе глиссеров. Карасик отправился на старт.

— От газеты? Да? — спросил высокий. — Очень приятно. Командор пробега — Баграш.

— Кар, — пробормотал Карасик, краснея от пяток до макушки. («Чорт знает, зачем я взял этот каркающий псевдоним?!»).

— Какой Кар, Евгений? — спросил Баграш. Он внимательно оглядел Карасика и с облегчением, удовлетворенно отметил, что на корреспонденте нет штанов «гольф», краг, круглых очков и никакой клетчатости. Все это, по мнению Баграша, было непременным признаком щелкоперства. Но редакция обещала командировать в поход Грохотова. Грохотов был парень здоровый, в дороге мог бы сгодиться, а этот...

— Как же, читаем, читаем,— сказал он, однако,—очень приятно. Это вы недавно на счет воробьев писали? Что? Это Кольцов? Возможно, возможно... Значит, вы с нами, а не Грохотов?

Он еще раз внимательно оглядел Карасика и вздохнул: «Слабосильная команда...»

— Шляпу придется оставить, — сказал он грубовато.

— А я ее в чемодан, — поспешно сказал Карасик.

— И чемодан тоже, — сказал Баграш, прикинув на руке багаж Карасика. — Для нас каждый килограмм — обуза.

— Так выходит, я — 63 килограмма обузы?

— А как вы думаете? — сказал не очень любезно командор, но, решив исправить неловкость, смягчился и добавил: — Ну, вы, так сказать, полезная нагрузка. Так? Ну вот, знакомьтесь. Это наша, так сказать, центровая тройка, а в жизни — техники, механики, вообще ребята хоть куда. Вот прошу...

Карасик сжимал одну за другой горячие шершавые ладони, стесняясь, как всегда, своих белых и мягких рук. Он старался стискивать как можно крепче. Но вдруг почувствовал в своей руке такую тонкую, нежную кисть, что невольно ослабил пожатие и поднял глаза. Девушка смотрела ободряюще на него. Очень славная девушка!

— Это наша конструкторша, Валежная Анастасия Петровна,— представил ее Баграш, — Настя наша. Она на том, американском глиссере идет. Там каютка есть, да и спокойнее на том, — добавил вполголоса Баграш, когда они с Карасиком отошли в сторону,— безопаснее, а то ведь наша—экспериментальная машина, мало ли что... Вы, кстати, плаваете?

— На воде держусь, — глядя в сторону, пробормотал Карасик.

— Хорошо, если есть за что держаться,—сказал Баграш.—Ну ладно, вон там пояс лежит в носу. Вот за него и будете держаться, если перекинемся, так?

Карасик вздохнул, посмотрел на красивую сверкающую машину и направился к утлому неприветливому глиссеру.

— Ты не гляди, что тот с виду покрасивше, — горячо и слегка заикаясь, сказал толстый парень, со смешливой веснущатой физиономией, — отделка у них, это верно, шикозная, зато перетяжелена машина. Погляди вот, наплачутся на перекатах, как чай пить дать. А у нашей, знаешь, осадка!.. Кругом проходимость имеет. В чайном блюдечке пройдет, — дна не чиркнет! Вот только вы там напишите, что жеклера администрация хорошего не дает, а мотор смешанный.

— Фома! — деловито позвал его хмурый механик.

— Чего? — отозвался Фома.

— Опять?

— Чего опять?

— Опять сочиняешь? — сказал хмурый.

Все засмеялись. Фома с сердцем плюнул.

— Ну, устраивайтесь, — радушно сказал Баграш. — Ехать будете вот тут. — И он весело указал на ребристую алюминиевую скамью. — Бухвостов, подложи под товарища кошму, а то, знаете, гофре... Всего исполосует. А подушки мы кожаные сняли. Лишний вес, баловство.

— А каюты нет?

— На что она нужна?..

— А если дождь? — спросил Карасик и тут пожалел: не надо было спрашивать.

— Если дождика бояться,— сказал угрюмый механик, — тогда, чтобы не промокнуть, надо в воду лезть...

У машины сгрудились провожающие. Толкались, заглядывали внутрь глиссера. Вдруг все расступились.

— Здравствуйте, здравствуйте!.. — послышалось со всех сторон.

В сопровождении толстой дамы и белокурой смазливой дочки подошел человек в светлом щегольском костюме, с дорогой тростью. Он приподнял шляпу, приветственно помахал ею. Седые волосы его подчеркивали румяный загар лица. Глаза были живые и веселые. С юношеской легкостью он спрыгнул в машину.

— Арди, ты выпачкаешься весь! — воскликнула дама.

— Это — технический директор наш, — шопотом пояснил Карасику Фома, толстый белобрысый парень в комбинезоне. — Профессор Токарцев, знаменитый, а это — его семейство.

Профессор потрогал рулевую баранку глиссера, поднял стлань, посмотрел, нет ли воды, просунул вперед, в нос, руку, сел на корточки, заглянул, вылез с побагровевшим от натуги лицом.

— Пробная езда сегодня была? — спросил он.—Ну, как? Не зарывается теперь?

— Нет, теперь мы «скулы» выправили. Он так и рвется на редан.

— Я говорил на канале еще. Все дело в обводах.

Карасик, как непосвященный, с благоговением вслушивался во все эти реданы, скулы, обводы. Ничего, ничего, к вечеру он тоже все будет знать.

— Надо журнал завести и чтобы точно все было... Хорошо прикинуть расход горючего, — сказал профессор.

— Журнал у нас поведет по специальности товарищ корреспондент.

— А! — сказал профессор и весело тряхнул руку Карасика.

— Экипаж по местам, машины на старт! — раздался откуда-то сверху голос. Загремел оркестр, глиссерщики попрыгали в машину. Они снимали кепки и надевали шлемы. Стартер поднял свой флаг. Вот она, торжественная минута старта!

Карасик поспешно выгребал из чемодана все самое необходимое и запихивал вещи в принесенный кем-то берестяной баульчик, напоминавший детский ботанический короб.

— Товарищ корреспондент, займите место!

— Есть занять место! — браво ответил Карасик и, оступившись, свалился в воду, так как освобожденные от пут машины слегка отплыли и между ними и мостками образовался просвет.

— Корреспондент за бортом!— закричал кто-то.

Все бросились к плоту.

— Стоп, отставить! — закричал Баграш.

Карасик побарахтался и ухватился за борт. Толстый белобрысый глиссерщик, которого звали Фомой, легко втащил его на машину. С Карасика текло и капало. Все смеялись.

— Шляпа! — закричал чей-то женский голос.

(Продолжение следует)

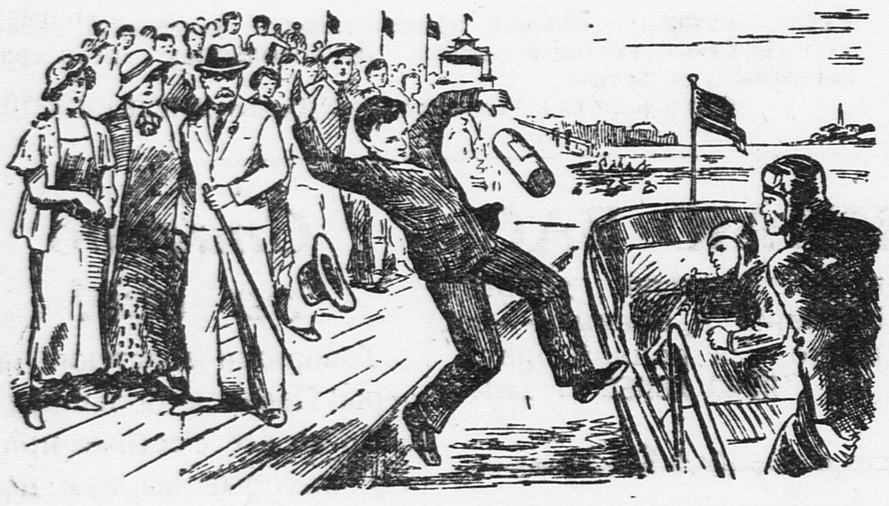

Оступившись, Карасик свалился в воду.

В Воронеже, на областной детской технической станции, Володя Ревель собирает трехламповый радиоприемник. Фото СОРОКА

100000 почему?

Отдел ведет М. ГЕРШЕНЗОН

ВЕСЕЛЫЙ ОПЫТ

Полоску картона в 5 сантиметров шириной и 15 сантиметров длиной перегни пополам. Прорежь насквозь, через обе половинки, круглое окошечко в ½—¾ сантиметра в поперечнике. Вклей в это окошко между двумя картонными створками стеклышко, — только не простое. Отрежь самый кончик мягкого белого куриного пера, — он должен быть гладким, совсем не растрепанным. Это и будет наше стеклышко.

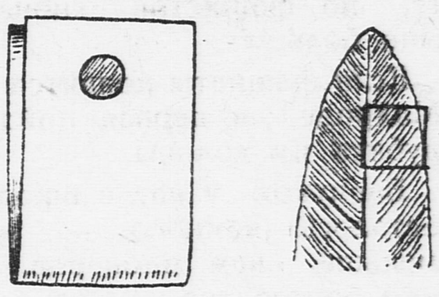

Вечером стань перед матовой электрической лампой, приложи окошечко к глазу и посмотри через него на свою руку. Руку будешь держать перед лампой, на расстоянии около 40 сантиметров от глаза. Ты ясно увидишь кости руки, а вокруг них— радужное сияние. По правде, это — не кости, — это просто обман зрения. Но всякий охотно поверит тебе, что это видны кости.

„ЗАГАДОЧНЫЙ СЛУЧАЙ"

(Ответ)

В Евпатории — московское время. Ребята слушали радиопередачу из Владивостока. В тот момент, когда по МОСКОВСКОМУ времени — 21 час. 30 мин. 10 октября, во Владивостоке по МЕСТНОМУ времени — 4 часа 15 минут 11 октября.

„КАКАЯ БУКВА?"

(Ответ на загадку, помещенную 26 октября).

БУКВА «А».

Первыми прислали правильный ответ: Боря Володин (п/о Новашино), Боря Вайнер (Минск), В. Алсуфьев (Калязин), Тоня Шашлова (Серпухов), Ю. Соловьев (Родники), Рита Лошкарева (Калинин), Люся Попова, Женя Тимохин, Настя Пронина, Нюра Хренова, Рема Котов (Москва).

СТАЛЬНЫЕ ШАРИКИ

Раздобудьте пять-шесть одинаковых шариков от подшипника, — чем крупнее, тем лучше; нужны, во всяком случае, шарики не менее полутора сантиметра поперечником. Припаяйте к ним ушки, чтобы можно было подвесить шарики на нитях. Затем смастерите такую стойку, чтобы к ее длинной линейке были подвешены на нитях в один ряд все шарики (смотри рисунок). Подготовка к опытам кончена.

Отведите теперь один из крайних шариков в сторону и отпустите его: он ударит в ближайший шарик. Что же произойдет дальше? Вы ожидаете, что вся шеренга шариков качнется в направлении удара. Между тем произойдет совсем другое: ряд шариков останется неподвижным,

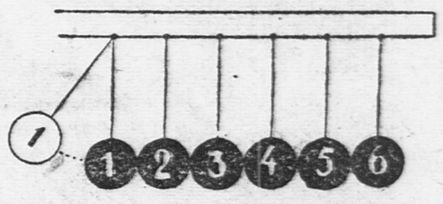

и только один шарик на другом конце шеренги откачнется, примерно, на ту же высоту, с какой был пущен ударяющий шарик.

Но опыт еще не кончен; следите за шариками дальше. Откачнувшийся шарик возвращается на прежнее место, ударяет по шеренге шариков — опять весь ряд остается неподвижным, и только последний шарик (тот, который вы впервые отвели) отклонится на некоторый угол.

Вы можете развлекаться этим прибором на разные лады: отводить сразу три, четыре шарика— и каждый раз произойдет не то, что вы ожидали. Такой прибор имеется в Ленинградском доме занимательной науки и пользуется большим успехом у посетителей.

Я. П.

Отв. редактор А. СТРОЕВ.

ЦЕНТРАЛЬНЫЙ
ДЕТСКИЙ ТЕАТР
Сегодня, 10/XI, перемена:
НЕГРИТЕНОК и ОБЕЗЬЯНА.
Нач. в 4 час. дня.

Центр. детский кинотеатр
Сретенка, 19. Тел. 3-27-30.
С 12 ноября
звуковой художеств. фильм:
ЧАПАЕВ
Нач. сеанс. в 11, 1, 3, 5 и 7 ч. в.

НОВЫЙ ДЕТСКИЙ КИНОТЕАТР
у Б. Камен. моста, т. В 1-82-73.
СЕГОДНЯ И ЕЖЕДНЕВНО
звуковые худож. фильмы:
I. СЧАСТЛИВАЯ СМЕНА.
II. ЗВЕЗДОЧКА № 2.
Нач. сеансов в 11, 12.45, 2.30, 4.15, 6 и 7.45.
Цена билета детям — 25 и 50 к., взрослым — 1 р.
Принимаются коллективн. заявки.

НАРКОМПИЩЕПРОМ СССР
ГЛАВПАРФЮМЕР
„ТЭЖЭ"
Гигиена
Каждый школьник знает четко
Эту фразу на-зубок:
Утром встал — зубная щетка,
А за нею — порошок.

Наш адрес: Москва, Ленинградское шоссе, улица «Правды», д. 24 (5-й этаж), редакция «Пионерской правды».
Телефоны: секретариат — Д 3-33-25, отдел писем — Д 3-30-07, отв. секретарь редакции — Д 3-33-23, отдел информации — Д 3-30-00, отдел пионеров — Д 3-33-27, отдел школы — Д 3-33-24, отдел литературы и искусства — Д 3-33-52, иллюстрационный отдел — Д 3-33-26, ночная редакция — Д 3-30-81.

Уполномоченный Главлита № В—50847. Типография газеты «Правда» имени Сталина. Изд. № 1042.